молодёжная спортивная газета (Екатеринбург)

Физкульт привет

Издается при поддержке Министерства цифрового развития, связи и массовых коммуникаций Российской Федерации

№04 [146]
апрель 2026



6 апреля исполнилось 130 лет современному олимпийскому движению. В этот день в Афинах состоялось торжественное открытие Первых летних Олимпийских игр (тогда они назывались I международные Олимпийские игры).

Дата была выбрана не случайно. В этот день пасхальный понедельник совпал сразу в трёх направлениях христианства: в католицизме, православии и протестантизме. Кроме того, в этот день в самой Греции отмечается День независимости.

На торжественном открытии Игр присутствовало 80000 зрителей, в том числе почти вся королевская семья — король Георг I, его жена Ольга и их дети.

После речи руководителя организационного комитета наследного принца Константина Георг I объявил первые международные Олимпийские игры в Афинах открытыми. Затем хор из 150 человек исполнил Олимпийский гимн, написанный Спиросом Самарасом на стихи Костиса Паламаса.

Первые Олимпийские игры современности проходили с 6 по 15 апреля 1896 года. В соревнованиях принял участие 241 спортсмен из 14 стран, причём женщины не допускались. Всего было разыграно 43 комплекта медалей в 9 видах спорта.

Проект «Следуй за мечтой. Вместе с Россией» реализуется при поддержке Министерства цифрового развития, связи и массовых коммуникаций Российской Федерации



65 лет назад 27-летний Юрий Гагарин совершил первый в истории полет в космос. Один виток на корабле «Восток-1» вокруг Земли продлился 108 минут. За это время Гагарин стал кумиром миллионов жителей нашей планеты. Юрия Гагарина отличала любовь к спорту и здоровому образу жизни. Гантели, водные лыжи, гимнастика, бильярд, хоккей — это все про него. Не случайно же лучшие игроки КХЛ сражаются за Кубок Гагарина.

Новости спорта

Тяжелая атлетика

С 21 по 26 апреля в городе Тюмень прошли Чемпионат и Первенство Уральского федерального округа по тяжёлой атлетике. Воспитанники спортивной школы «Виктория» показали достойные результаты и завоевали призовые места.



Результаты первенства УрФО (юноши и девушки):

Кравец Дмитрий *— 1 место (весовая категория до 67 кг)*

Щипачёв Михаил *— 2 место (весовая категория до 89 кг)*

Клюкин Никита *— 2 место (весовая категория 102+ кг)*

Аминов Фидан *— 3 место (весовая категория до 81 кг)*

Чемпионат УрФО (взрослые):

Женщины

Воробьёва Виктория *— 3 место (весовая категория до 71 кг)*

Выполнила норматив «Кандидат в мастера спорта» (КМС)!

Мужчины

Дудин Данил *— 2 место (весовая категория до 89 кг)*

Поздравляем спортсменов и их тренеров с успешным выступлением! Отдельно благодарим Викторию Воробьёву за выполнение норматива КМС — это важный шаг к вершинам в тяжёлой атлетике.

Скалолазание



11–15 апреля в городе Калининград прошли Всероссийские соревнования по скалолазанию среди мужчин и женщин. Турнир собрал сильнейших спортсменов со всей страны. Атмосфера была напряжённой и в то же время вдохновляющей: участники демонстрировали отличную подготовку, а каждый забег держал зрителей в напряжении.

Особую радость нам принес успех воспитанниц Свердловской области — Елизаветы Ивановой и Миланы Мельниченко. Они заняли первое и третье место в дисциплине «лазание на скорость»!

Самбо

С 9 по 11 апреля 2026 в городе Лысьва проходили Всероссийские соревнования среди юношей 12–14 лет «Юный самбист Прикамья».

Второе место занял воспитанник нашей школы «Виктория» Гарифьянов Артём.

Поздравляем спортсмена и его тренера-преподавателя Палабугина Сергея Александровича.



Екатеринбург примет Всероссийскую спартакиаду через 100 дней

Соревнования станут ключевым этапом отбора в сборную страны на Олимпийские игры.



Екатеринбург примет старт Спартакиады народов России ровно через 100 дней. Торжественная церемония открытия главного национального турнира года состоится 8 августа во Дворце игровых видов спорта.

«Ровно 100 дней отделяют нас от открытия Спартакиады народов России — ключевого этапа отбора в сборную России на Олимпийские игры 2028 года в Лос-Анджелесе. Символично, что главное комплексное национальное соревнование года вернулось к своему историческому названию — Спартакиада народов, что подчеркивает преемственность традиций и единство нашей страны», — отметил Министр спорта России, председатель ОКР Михаил Дегтярев.

Соревнования пройдут в семи регионах России. Центральной площадкой станет Свердловская область. Также старты примут Республика Башкортостан, Республика Татарстан, Калининградская, Омская, Самарская и Челябинская области.

Всего в программе соревнований 43 олимпийских вида спорта, среди которых баскетбол, прыжки в воду, плавание, стендовая стрельба, теннис, художественная гимнастика и другие. Будет разыграно 362 комплекта наград. Ожидается, что участие в Спартакиаде примут более 9 тысяч спортсменов, которые будут выступать за сборные регионов.

Майская гроза

Традиционный легкоатлетический забег «Майская гроза» пройдет в Екатеринбурге в воскресенье, 26 апреля.



Принять участие в нем смогут до 2500 человек. Для бегунов подготовлены 3 дистанции: «Кидс» для детей от года до 12 лет — 800 метров, для начинающих бегунов — 5 километров, беговое начало сезона — 10 километров.

Старт и финиш забега будут расположены на Октябрьской площади, а маршруты пройдут по центральным улицам города.

На время подготовки и проведения «Майской грозы» движение транспорта будет прекращено:

— с 05:00 до 14:00 по улице Бориса Ельцина (от Челюскинцев до 8 Марта), по улице 8 Марта (от Бориса Ельцина до проспекта Ленина);

— с 00:01 до 12:15 от Олимпийской набережной (входная группа спортивного комплекса «Динамо») до улицы Дзержинского, по улице Дзержинского (от Горького до Царской);

— с 07:30 до 12:15 по улице Царской (от Николая Никонова до Толмачева), по улице Толмачева (от Царской до проспекта Ленина).

Также в указанное время на этих участках будет запрещена стоянка автомобилей.

Награды уральских спортсменов

Президент России Владимир Путин вручил медаль ордена «За заслуги перед Отечеством II степени» четырем уральским спортсменам. Церемония вручения государственных наград победителям чемпионатов мира по боксу и представителям Федерации бокса России состоялась в Екатерининском зале Кремля.

«Искренне рад поздравить всех присутствующих с успехом. Ваши выступления и результаты — это весомый вклад в подтверждение лидерских позиций России в мировом спорте, прочных и незыблемых позиций, несмотря на все нечистоплотные попытки их ослабить», — сказал Президент России.

Награды получили боец клуба «Архангел Михаил» и чемпион UFC Петр Ян, боксеры Всеволод Шумков, Джамбулат Бижамов и Шарабутдин Атаев. Трое последних внесли существенный вклад в успехи сборной России на чемпионате мира по боксу 2025 года в Дубае, завоевав три золотых медали турнира.

Всего наша сборная завоевала рекордные 7 золотых, 5 серебряных и одну бронзовую медали.



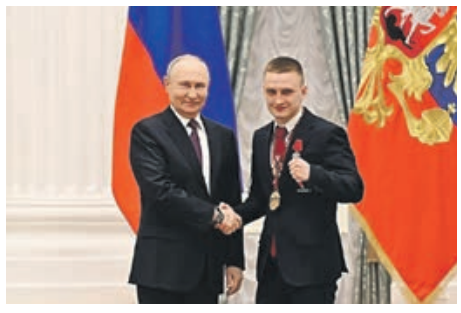





Медали марафона «Европа–Азия»

Торжественная церемония презентации новой концепции и медалей международного марафона «Европа–Азия» прошла в Молодежном кластере «Салют» (улица Толмачева, 12).



«Марафон сегодня – не только спорт, это мероприятие, которое воспитывает в наших детях чувство патриотизма. Помимо этого, «Европа-Азия» – важное событие, которое служит развитию событийного туризма. Участники приезжают к нам из других городов, знакомятся с Екатеринбургом, а по возвращении делятся впечатлениями, рассказывая, что столица Урала – удобный, чистый, красивый город с богатой историей и отличной туристической инфраструктурой», – поприветствовал гостей церемонии заместитель Главы Екатеринбурга Константин Шевченко.



Организаторы представили сразу три медали марафона и раскрыли его обновленную идеологию, объединяющую спортивный результат, исторический контекст и фестивальный формат городского масштаба.

Главным элементом презентации стала премьера медали главного старта. Гости события смогли увидеть макет, а также оценить ее дизайн. По задумке авторов, визуальная линия продолжает развитие темы, заложенной в предыдущие годы, и формирует единую коллекционную серию наград.

Нынешний марафон пройдет в новом формате «Двойной вызов». В 2026 году участники смогут пройти скоростную трассу, состоящую из четырех кругов, а в 2027 году – классический «легендарный» маршрут. Участники, которые пройдут оба марафона подряд, получат третью, уникальную медаль.

Также организаторы анонсировали «Рок-забег», который пройдет за день до основного старта. Это дистанция 3 километра с музыкальной атмосферой и финальным концертом уральских рок-групп. Медаль, которую получат участники «Рок-забега», также была представлена в рамках события.

В 2026 году марафон сохранит историческую линию: участников будет провожать императрица Екатерина I, а также гвардейцы Преображенского полка.

Международный легкоатлетический марафон «Европа-Азия» – уникальное событие для уральского мегаполиса – в 11-й раз пройдет в Екатеринбурге 8 и 9 августа. Стать участником можно уже сейчас, для этого необходимо зарегистрироваться на сайте организатора.

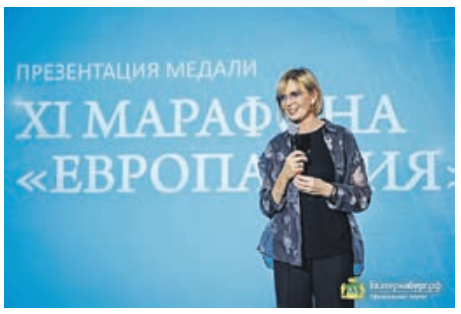

Клуб УГМК стал 19-кратным чемпионом России

Команда собрала все возможные титулы в этом сезоне. Баскетбольный клуб УГМК завоевал 19-й титул чемпиона России, победив в финальной серии до трех побед курское «Динамо» со счетом 3:1.

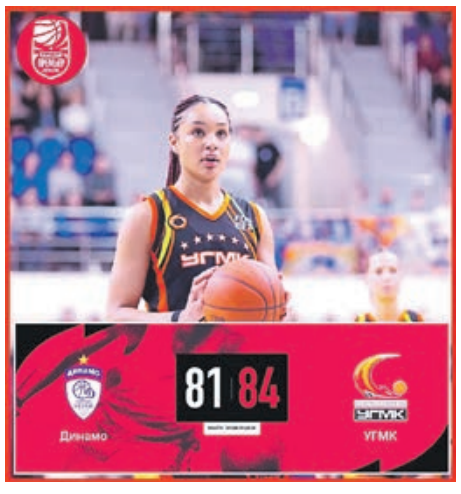

Заключительный, четвертый матч, прошел в Курске и завершился со счетом 84:81 (24:18, 7:18, 25:23, 27:19). Олаири Косу стала героиней вечера и позже была признана лучшим игроком Фонбет плей-офф, а Мария Клюндикова вошла в символическую пятерку. У «Динамо» выделялись Фролкина, Линскенс, Сазонова и Репникова.

После финальной сирены победительниц поздравил президент Российской федерации баскетбола Андрей Кириленко, а Дмитрий Донсков был признан лучшим тренером сезона.

Турнир проводился с сентября 2025 года. В нем участвовали 12 женских команд из Москвы, Екатеринбурга, Новосибирска, Курска, Оренбурга и других городов. В этом сезоне екатеринбургский клуб вновь собрал все возможные титулы на российской арене: ранее «лисицы» стали обладательницами Кубка России и Суперкубка страны.

«Лисицы» оформили чемпионство, подтвердив статус главной силы российского баскетбола. Развязка получилась драматичной и достойной золотого матча. Для БК УГМК этот чемпионский титул стал 19-м в истории и уже четвертым подряд.

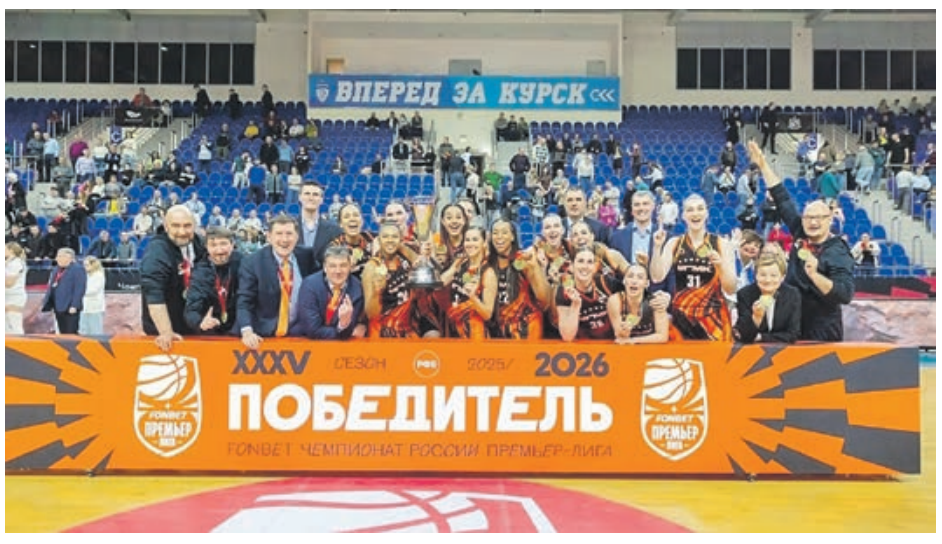

Титул самого ценного игрока плей-офф достался форварду БК УГМК Олаири Косу. Лучшим тренером плей-офф признан наставник «лисиц» Дмитрий Донсков, а в символическую пятерку Премьер-лиги вошла центровая екатеринбурженок Мария Клюндикова.

Победительниц поздравил губернатор Свердловской области Денис Паслер. «Поздравляю наших баскетболисток с победой на чемпионате России! Баскетбольный клуб УГМК в 19-й раз завоевал титул чемпиона. Следил за финальной серией с курским «Динамо» — девушки показали зрелищную игру, особенно мощно провели решающий матч с итогом 84:81. Поздравляю команду и тренерский штаб во главе с Дмитрием Донсковым. Эта победа — результат огромного труда и упорной борьбы. Так держать!» — написал глава региона.

Ранее «лисицы» стали обладательницами Кубка России и Суперкубка страны.

Следуй за мечтой.
Вместе с Россией

СИЛЬНЫЕ ДУХОМ

В преддверии празднования Дня Победы мы хотим рассказать о выдающихся советских спортсменах, которые не только прославляли свою Родину на спортивных аренах, но и защищали ее во время Великой Отечественной войны.

ПЕТР ИВАНОВИЧ ЛУКОЯНОВ (1919–2007)



Родился на Урале. Будущий патриарх самодеятельного спортивного туризма, первый лыжный поход прошел в январе 1938 года на Северном Урале по маршруту Соликамск-Чердынь-Ныроб. Умение ориентироваться на местности и выжить в экстремальных условиях, выносливость и психологическая совместимость пригодились молодому лейтенанту при защите Родины во время Великой Отечественной войны, где он прошёл путь от командира стрелковой роты до начальника штаба полка, был дважды ранен. За воинскую доблесть награждён орденами Красной Звезды, Боевого Красного знамени, Отечественной войны I и II степени, многими медалями. В 1943 году окончил курсы «Выстрел» при академии имени М.В.Фрунзе. После войны работал в Генеральном штабе, уволился в запас в чине полковника. Петр Иванович – обладатель высших спортивных и тренерских званий «Заслуженный тренер СССР» и «Заслуженный мастер спорта» (1999 г).

НИКОЛАЙ ФЁДОРОВИЧ КОРОЛЁВ (1917–1974)



Девятикратный чемпион СССР, четырехкратный абсолютный чемпион страны и абсолютный чемпион Москвы 1941 года, Королев установил своеобразный рекорд, который до сих пор не перекрыт никем. Четырнадцать раз, с 1936-го по 1949 год, он достойно отстаивал свое звание сильнейшего боксера страны. В 1937 году он победил на Всемирной рабочей Олимпиаде в Антверпене, нокаутировав двух противников в первом раунде.

С первых дней Великой Отечественной войны боксер был зачислен в добровольческую бригаду, формировавшуюся в основном из спортсменов. Он оказался в партизанском отряде Д.Н.Медведева (впоследствии Героя Советского Союза) сражавшемся с врагом в Брянских лесах. После очередной боевой операции вынес с поля боя раненного в голову командира отряда. За активное участие в боевых действиях отряда в тылу врага был награжден орденом Боевого Красного Знамени. Правительство наградило его орденом Трудового Красного Знамени.

ИВАН ВАСИЛЬЕВИЧ УДОДОВ (1924–1981)

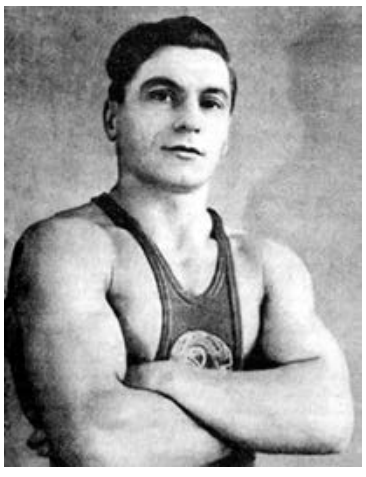

Иван Удодов первым завоевал золотую медаль среди советских штангистов на Олимпиаде 1952 года. Его успех был не просто спортивным торжеством. Этот человек буквально воскрес из мертвых. Детство его прошло в ростовском детдоме, а годы юности в фашистском концлагере Бухенвальд. Обращение в концлагере с заключенными было хуже, чем со скотом. Тяжелая работа продолжалась от зари до зари. Вместо еды баланда. Лишь бы ноги таскать. Оттуда его зимой сорок пятого вынесли на руках наши солдаты, идти самостоятельно Удодов не мог, поскольку от изможднения представлял скелет, обтянутый кожей, весил 29 килограмм. Затем были госпиталя и санатории. По совету медиков, для укрепления здоровья с помощью систематических занятий спортом, в 1947 году он начал заниматься в зале тяжелой атлетики.

Олимпийский чемпион Иван Удодов еще и чемпион мира (1953 г.), двукратный серебряный призер чемпионатов мира (1954–1955 гг.), чемпион Европы (1953 г.), двукратный призер чемпионатов Европы. Установил три рекорда Мира и пять рекордов Европы.

ВИКТОР ИВАНОВИЧ ЧУКАРИН (1921–1984)



Родился в 1921 году в селе Красноармейское Донецкой области. Начинал заниматься гимнастикой во дворе на перекладине, затем в школьной секции. В 1940 году получил звание «Мастер спорта СССР по спортивной гимнастике». В начале войны Виктор ушел на фронт добровольцем. Воевал в артиллерийской части. Прорываясь с боями из окружения, был ранен и попал в плен. Прошел 17 концентрационных лагерей. В апреле 1945-го фашисты посадили большую группу советских военнопленных, в которую входил и Виктор, на замированную баржу и отбуксировали в открытое море. Лишь через четверо суток английское патрульное судно наткнулось на них. И люди были спасены.

После войны работал во Львовском институте физкультуры, создал собственную школу гимнастики. Выдающийся Советский гимнаст, заслуженный мастер спорта. Абсолютный чемпион Олимпийских игр (1952, 1956 гг.) Всего у Виктора Ивановича 11 олимпийских наград.

АБАЛАКОВ ЕВГЕНИЙ МИХАЙЛОВИЧ (1907–1948)



Родился в Красноярске, в семье казака. Советский скульптор и альпинист, заслуженный мастер спорта по альпинизму (1934). В 1933 году совершил первовосхождение на пик Коммунизма (7495 м). В самом начале войны добровольцем уходит в армию. До лета 1942 воюет под Москвой в составе Отдельной мотострелковой бригады особого назначения. С августа 1942 вместе с другими альпинистами принимает участие в обороне Кавказа. Преподавал в школе военного альпинизма и горнолыжного дела Закавказского фронта и совершал восхождения. В 1944 году руководил восхождением воинских подразделений на Казбек. После войны – один из лучших альпинистов СССР. Совершил восхождения на многочисленные труднодоступные вершины, проводил научные исследования, изучал и наносил на карты горные хребты и ледники Памира и Тянь-Шаня.

ИВАН НИКОЛАЕВИЧ ЧЕБУРКИН (1911–1977)



Родился в деревне Ново-Майна Ульяновской области в семье крестьянина. В Красной Армии с 1938 года. В 1939 году стал чемпионом СССР по марафонскому бегу. На фронте с июня 1941 года. Принимал участие в освобождении Украины, Молдавии, Польши, в боях на территории Германии. Сражался на 2-м Украинском и 1-м Белорусском фронтах. Командир взвода разведки 47-й гвардейской танковой бригады, за подвиги, совершенные в годы войны, награжден орденами Славы всех трех степеней, орденом Красного Знамени, двумя орденами Красной Звезды, многими медалями. Участник исторического парада Победы 24 июня 1945 года в Москве на Красной площади. После войны жил и работал тренером в Москве.

Ребята, расскажите нам о героях ваших семей. О прабабушках и прадедушках, которые защищали от врага нашу Родину и трудились в тылу, приближая Победу. Присылайте свои истории в редакцию, и в майском номере газеты мы подготовим о них большой материал.

Лыжные батальоны

Возле Дворца Спорта стоит массивный постамент высотой в 4 метра. На нем установлена композиция из трех фигур. Три воина-лыжника двигаются в едином строю. В центре – командир группы, слева от него – девушка-санинструктор с медицинской сумкой на плече, справа — боец.



Фото военных лет. Картина П. Соколова-Скаля и А. Плотнова. «Подвиг 22 героев-лыжников»

Это памятник воинам-спортсменам Урала, участникам Великой Отечественной войны. Отдельные лыжные батальоны (ОЛБ) формировались в 1940 и 1941 г. в Свердловске, Челябинске, Перми, Кургане из спортсменов-лыжников, из сибиряков-охотников. Это были подразделения особого назначения, которые могли сутками зимой жить в полевых условиях. Имели достаточный запас боеприпасов и продовольствия, имели связь. Это были люди, отобранные по особым спортивно-физическим, моральным качествам, на которых можно было положиться. Лучшие, отборные части.

За короткое время части получили хорошую военную подготовку и сражались на Волховском и Ленинградском фронтах, под Москвой и в Карелии. Они переходили линию фронта и выполняли разведывательные задания в тылу, приводили «языков», обеспечивали прикрытие флангов, а также осуществляли эстафетную связь между воинскими частями. Под Москвой во время генерального сражения за столицу и в ходе контрнаступления действовало более 30 специальных лыжных батальонов, составленных из лучших спортсменов страны. Бойцов отдельных лыжных батальонов немцы часто называли уральскими «снежными призраками» или «уральскими чертями» за их стремительные рейды по тылам, выносливость, мужество и героизм.

В годы Финской войны и Великой Отечественной войны советские воины-лыжники не раз выполняли самые сложные задания командования. Из свердловских воинов-спортсменов по всему фронту был известен действовавший в отряде лыжников-разведчиков чемпион области динамовец Сергей Воронов. Ему ничего не стоило уйти в тыл врага на лыжах за 30 и более километров, добыть там «языка» и притащить его к себе в часть. Пройти такое расстояние, да с такой тяжелой ношей, простому смертному было бы не по плечу. А Сергей Воронов с таким задание справлялся легко. В одной из операций разведчик Воронов геройски погиб.






ЭТО ИНТЕРЕСНО

Ратники на лыжах



Конечно, лыжи появились не в 20 веке – они были в мирном обиходе на территории нашей страны с незапамятных времён. И поскольку воевать нашим предкам приходилось довольно часто, зимой русские ратники активно использовали этот столь удобный способ передвижения по глубокому снегу для войсковых манёвров.

Перед вами картина русского живописца Сергея Васильевича Иванова «Поход москвитян. XVI век». На большом живописном полотне художник изобразил ратников московского войска, вооружённых острыми пиками и уверенно стоящих на лыжах.

Замечательный живописец сумел представить нам образ русского Средневековья почти как кинокадр, захватывающий зрителя своим динамичным ритмом. Художнику удалось по-новому взглянуть на историческое прошлое нашей родины – картина «Поход москвитян» показывает нам не героический момент войны, а всего лишь сцену военного быта, но благодаря ей мы можем ярко, выпукло представить себе атмосферу древнерусской военной жизни.

Леса ПЕРВЫХ. Деревья дружбы

Молодёжный клуб «Уральский следопыт» и Движение Первых приглашают!

17 мая 2026 года Молодежный клуб «Уральский следопыт» и Общероссийское общественно-государственное движение детей и молодежи «Движение первых» при поддержке Департамента молодежной политики Свердловской области и Министерства природных ресурсов и экологии Свердловской области проведут масштабную экологическую акцию по посадке именных деревьев в Шарташском лесопарке. В год, объявленный Президентом Российской Федерации Годом единства народов России, тема экологической акции — «Деревья дружбы».



Волонтеры-студенты помогут всем участникам проекта внести свой вклад в озеленение Екатеринбурга, поделятся знаниями и навыками.

Для участия в экологическом празднике приглашаются школьники, студенты региона, желающие внести свой вклад в благоустройство парка, восстановление лесного фонда области. Ждем всех в воскресенье, 17 мая на экологической площадке возле озера Шарташ. Участники экологической акции получат брендированные флисовые баффы «Движения первых», значки, примут участие в тематических конкурсах и викторинах.

Регламент проведения мероприятия:

Очная регистрация и получение пакета участника с 12:00 до 13:00 в амфитеатре Каменные палатки (схема)

Конкурсы и экологические задания на «Тропе первых» по пути к месту посадки саженцев (схема) с 12:00 до 14:00

Проведение экологической акции с 12:30 до 15:00

Подробности в группе ВКонтакте: https://vk.com/alleya_uralstalker

В организации и проведении экологического праздника в качестве волонтеров и добровольных помощников участвуют представители студенческих педагогических отрядов Свердловской области.





Леса Первых- ежегодный проект Молодежного клуба «Уральский следопыт, реализуемый при грантовой поддержке Общероссийского общественно-государственного движения детей и молодежи «Движение первых». В Свердловской области мероприятие пройдет уже в четвертый раз. Эта история началась в 2019 году с проекта «Семейное дерево», который участники Молодежного клуба провели при поддержке Администрации Екатеринбурга. В 2019 году во время проведения «Майской прогулки» семьи с детьми смогли посадить в Калиновском лесопарке первые 300 деревьев. В 2020–2022 годах экологическая акция проводилась при поддержке Министерства образования и молодежной политики Свердловской области. В 2022 году было высажено уже 500 деревьев. В 2023 году впервые Молодежный клуб получил грантовую поддержку «Движения первых». И вот уже четвертый год подряд тысячи школьников и студентов Свердловской области смогут посадить свои деревья в одном из лесопарков Екатеринбурга. Этот год объявлен Президентов Российской Федерации — «Годом единства народов России». Движение Первых, объединяет в своих рядах молодежь всех без исключения национальностей. Все они смогут принять участие в наших конкурсах и викторинах, посвященных народам, населяющим Уральский регион и посадить «Деревья дружбы».



Как и в прошлом году, мы приглашаем принять участие в посадке деревьев молодые семьи и семьи с детьми. Каждый год, перед проведением посадки хвойных деревьев в течение месяца совместно с волонтерами студенческих педагогических отрядов мы проводим подготовительную просветительскую работу с использованием социальных сетей. 17 мая 2026 года молодежь, студенты, школьники высадят 1200 саженцев под девизом: «Мы разные, но мы вместе». Каждое дерево будет иметь бирку с порядковым номером. Помогать в посадке саженцев и проводить экологический праздник будут 100 добровольных помощников. Всего в проекте примет участие 1200 человек. На месте посадки деревьев будет развернута фестивальная площадка, на которой волонтеры проекта познакомят участников с экологическими проблемами и способами их решения. Помощь и научное консультирование окажут молодые аспиранты и студенты Уральского государственного лесотехнического университета. Волонтерами выступят студенты вузов и колледжей Екатеринбурга. Место будущих посадок согласовано с Министерством природных ресурсов и экологии Свердловской области.

Экологический просветительский проект стал ежегодным, к акции присоединяются новые коллективы. В 2026 году в посадке деревьев примут участие ребята с ограниченными возможностями здоровья и члены их семей. Между Молодежным клубом «Уральский следопыт» и Центром «Эхо», «Речевым центром» заключены соглашения о сотрудничестве. Наставники и участники Молодежного клуба регулярно выступают перед ребятами с лекциями и проводят тематические уроки, а ребята с ограниченными возможностями здоровья принимают участие в различных мероприятиях «Уральского следопыта».

Приглашаем всех 17 мая принять участие в экологической акции «Леса Первых. Деревья дружбы».



Вслед за Татищевым: новые путешествия по Уралу

В рамках культурно-просветительского проекта «Вслед за Татищевым: новые путешествия по Уралу» более 300 читателей Кунгурского округа встретились с настоящими писателями из Екатеринбурга. Это стало ярким примером доброго дела – популяризации литературы и поддержки интереса к чтению среди местных жителей.



Среди гостей были известные детские писатели Светлана Лаврова, Ольга Колпакова и Евгения Перлова, Михаил Семёнов – руководитель Молодежного клуба РГО «Уральский следопыт», Константин Дубков – руководитель Уральского комикс-центра и культуролог Вера Фролова.

В Неволинской, Комсомольской, Троельжанской, Филипповской, Кировской и городских библиотеках прошли встречи. Гости не только пообщались с читателями, но и прогулялись по городу, посетили музеи, поднялись на колокольню Тихвинского храма. Директор Кунгурского музея-заповедника Сергей Михайлович Мушкалов провел экскурсию по особняку купца Е. Дубинина.

Гостей приветствовали: глава администрации Кунгурского муниципального округа Пермского края Сергей Вячеславович Толчин, заместитель главы администрации Кунгурского муниципального округа по развитию социальной сферы Юлия Вячеславовна Лепихина, председатель Думы Кунгурского муниципального округа Сергей Леонидович Крохалев, директор Кунгурской централизованной библиотечной системы Светлана Ивановна Матвеева.

Встречи вызвали большой интерес, оставили яркие впечатления и, возможно, вдохновили многих на чтение и творчество.

Мероприятие прошло в рамках реализации проекта «Вслед за Татищевым: новые путешествия по Уралу» при поддержке Российского фонда культуры.

Василий Никитич Татищев – выдающаяся личность XVIII века, основатель Екатеринбурга, Перми и Оренбурга, создатель горной канцелярии, исследователь инженерного дела, палеонтологии и автор первой истории России.

17–18 апреля рамках культурно-просветительского проекта «Вслед за Татищевым: новые путешествия по Уралу» команда детских писателей посетила Челябинскую область. Школьники деревни Боровое и села Травники встретились с известными писателями, узнали много нового про Василия Никитича Татищева, приняли участие в творческой лаборатории и узнали про историю монетного дела. А вы знали, что в 1727 году Татищев был назначен членом Московской монетной конторы, а в 1730 году он стал уже ее главой и ведал всем монетным делом в стране?

На творческую мастерскую Михаила Семёнова ребят собралось более 100 человек. Они познакомились с монетами Российской империи, СССР, современной России. Особенно всем понравились медные платы Екатеринбургского монетного двора и 25-рублевые монеты из серии «Российская (советская) мультипликация». Мало кто знает, что с 2017 года Банк России выпустил уже 15 юбилейных 25-рублевых этой серии. 2017 год – «Три богатыря», «Винни Пух»; 2018 год – «Ну, погоди!»; 2019 год – «Бременские музыканты», «Дед мороз и лето»; 2020 год – «Барбоскины», «Крокодил Гена»; 2021 год – «Умка», «Маша и Медведь»; 2022 год – «Иван Царевич и Серый Волк», «Веселая карусель»; 2023 год – «Смешарики», «Аленький цветочек»; 2024 год – «Ёжик в тумане»; 2025 год – «Фиксики».

В 2026–27 году будут выпущены еще две монеты: «Золотая антилопа» и «Лунтик».

В городе Чебаркуль встреча состоялась на площадке клуба нумизматов. К беседе подключились чебаркульские любители монет, которые помогали отвечать на многочисленные вопросы ребят. А вопросы были самые разные: про клады, про монеты из золота, серебра и платины, про каталоги и цены на редкие монеты, про банкноты и про будущее монет. Встреча длилась гораздо дольше отведенного времени.



На обратном пути участники посетили город Коркино и приняли участие во встрече с юными читателями книжного клуба «Читарики».

Проект «Вслед за Татищевым: новые путешествия по Уралу» реализуется при поддержке Российского фонда культуры.







Спортивный кроссворд

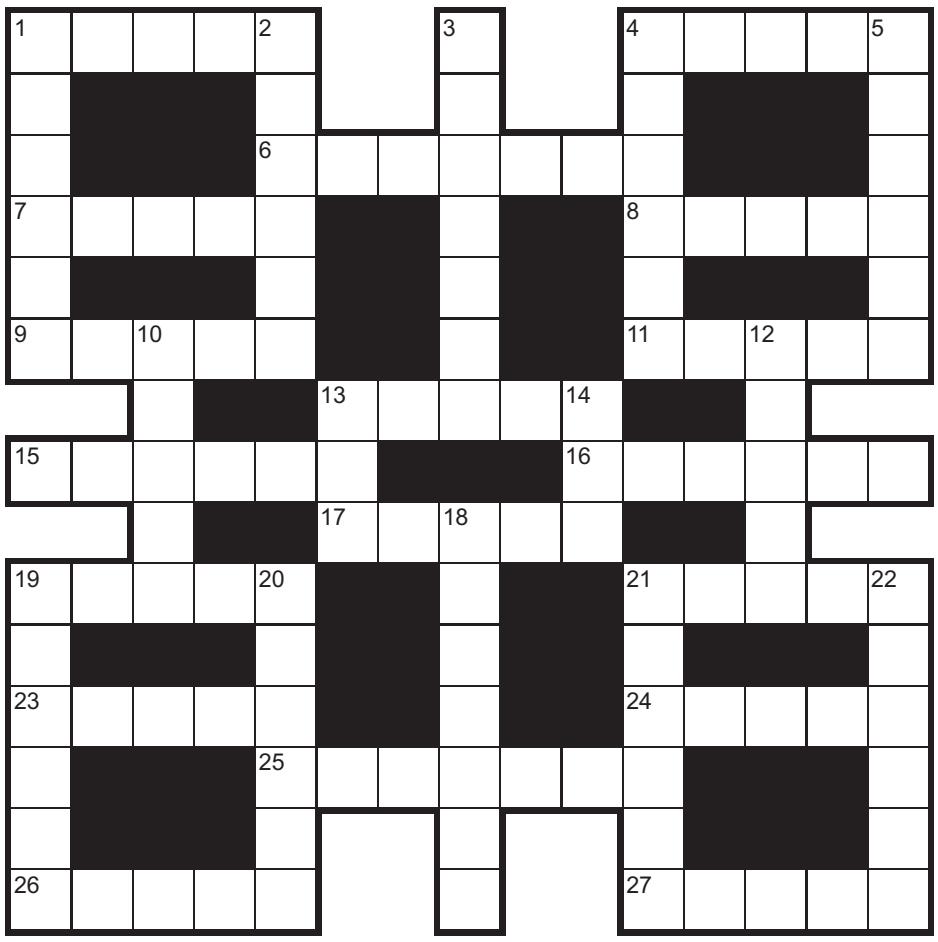

По горизонтали:

1. Дорога для лыжника.
4. Спортивный снаряд в хоккее.
6. Название Свердловских баскетбольной и футбольной команд.
7. Имя баскетболиста Дрекслера – одного из лучших атакующих защитников в истории НБА, члена Баскетбольного Зала славы, Олимпийского чемпиона Барселоны.
8. Член спортивной команды.
9. Порог на реке Исеть, место проведения спортивных соревнований по туризму.
11. Металл, современный материал для изготовления клюшек для гольфа, велосипедов, ледорубов.
13. Футбольный клуб Санкт-Петербурга.
15. Наивысшая вершина Алтая.
16. Известный Уральский пловец, призёр Олимпийских игр и чемпионатов мира, чемпион Европы, чемпион и рекордсмен мира в эстафете.
17. Класс парусных яхт.
19. Обязательное покрытие площадки в пляжном волейболе.
21. Часть винтовки.
23. Самый известный австрийский футбольный клуб.
24. Хоккейная команда из города Воскресенска.
25. Советская и российская лыжница, 6-кратная олимпийская чемпионка, 3-кратная чемпионка мира, обладательница Кубка мира.
26. Естественное препятствие для арктических путешественников.
27. Спортсмен.

По вертикали:

1. Второй чемпион мира по шахматам.
2. Знаменитый российский фигурист. Олимпийский чемпион 2002 года, четырёхкратный чемпион мира.
3. Стиль плавания.
4. Спортсмен, игрок в настольную игру.
5. Советский биатлонист и российский тренер по биатлону. Олимпийский чемпион 1980 года.
10. Спортивный танец.
12. Знаменитый советский гимнаст, тренер, чемпион Олимпийских игр, 4-кратный чемпион мира. Однофамилец космонавта №2.
13. Место для проведения спортивных игр.
14. Помещение для стрельбы.
18. Утренний прием пищи.
19. Покрытие танцпола.
20. Свод спортивных правил.
21. Пустыня, место проведения гонок Париж-Дакар.
22. Забастовка руководства команд и игроков в НХЛ.

Мировые рекорды

Легкая атлетика (мужчины/женщины)

Бег 60 метров: 6,39 Морис Грин (США)/ 6,92 Ирина Привалова (Россия).
Бег 100 метров: 9,58 Усейн Болт (Ямайка)/ 10,49 Флоренс Гриффит-Джойнер (США).
Бег 3000 метров: 7:20,67 Даниэль Комен (Кения)/ 8:06,11 Ван Цзюньшя (Китай).
Марафон: 2:02:57 Деннис Киметто (Кения)/ 2:15:25 Пола Рэдклиф (Великобритания).
Прыжки в длину: 8,95 м. Майк Пауэлл (США)/ 7,52 м. Галина Чистякова (СССР)
Прыжки в высоту: 2,45 м. Хавьер Сотомайор (Куба)/ 2,09 м. Стефка Костадинова (Болгария).
Прыжок с шестом: 6,14 м. Сергей Бубка (Украина)/ 5,06 м. Елена Исинбаева (Россия).
Тройной прыжок: 18,29 м. Джонатан Эдвардс (Великобритания)/ 15,50 м. Инесса Кравец (Украина).

Плавание (бассейн 25 м)

вольный стиль 50 метров: 20,26 Флоран Мандоу (Франция)/ 23,24 Раноми Кромовидьойо (Нидерланды).
вольный стиль 100 метров: 44,94 Амори Лево (Франция)/ 51,01 Либби Трикет (Австралия).
на спине 50 метров: 22,22 Флоран Мандоу (Франция)/ 25,67 Этьен Медейрос (Бразилия).
на спине 100 метров: 48,92 Мэтью Гриверс (США)/ 55,03 Катинка Хоссу (Венгрия).
брасс 50 метров: 25,25 Камерон ван дер Бург (ЮАР)/28,80 Джессика Харди (США).
брасс 100 метров: 55,61 Камерон ван дер Бург (ЮАР)/ 1:02,36 Рута Мейлутите (Литва).
баттерфляй 50 метров: 21,80 Маркус Дайблер (Германия)/ 24,38 Тереза Альсхаммар (Швеция).
баттерфляй 100 метров: 48,44 Чад ле Кло (ЮАР)/ 54,61 Сара Шёстрём (Швеция).

Штанга (категория свыше 110 кг мужчины и свыше 75 кг женщины)

рывок 216 кг. Антонио Крастев (Болгария)/ 155 кг. Татьяна Каширина (Россия).
толчок 266 кг. Леонид Тараненко (СССР)/ 193 кг. Татьяна Каширина (Россия).
сумма 475 кг. Леонид Тараненко (СССР)/ 348 кг. Татьяна Каширина (Россия).

Максимальное число подтягиваний нижним хватом за 24 часа (мужчины)

3 175 раз, Стивен Прайс (США), 2009 год.

Максимальное число подтягиваний верхним хватом за 24 часа (мужчины)

3 750 раз, Стифер Хайлэнд (Британия) (показан за 8 часов и 3 минуты, после чего атлет прекратил выступление, достигнув рекордного результата), 2007 год.

Отжимание без остановки

10 507 раз, Минор Йошида, (Япония), 1980 год.

О СПОРТЕ С УЛЫБКОЙ

☺☺☺

– Любой тренажёр в доме вскоре становится вешалкой для белья.

☺☺☺

Мужик пришел на волейбольный матч, получил мячом по голове. Сходил на хоккей – получил шайбой в лоб. Билеты на метание молота решил сразу выкинуть.

☺☺☺

Чемпион мира по тяжелой атлетике в категории до 80 кг звучит примерно как чемпион мира по шахматам в категории до 120 IQ.

☺☺☺

Илья Муромец скакал три дня и три ночи, пока у него не отобрали скакалку.

☺☺☺

Инструктор по парашютному спорту проводит с новичками инструктаж.

Один из них спрашивает:

– А если у меня не раскроется основной парашют и запасной тоже, то сколько я буду лететь до земли?

– Всю оставшуюся жизнь..

☺☺☺

Если с первого раза у вас ничего не получилось – значит, парашютный спорт не для вас...

☺☺☺

– Сколько раз ты можешь подтянуться на турнике?

– Три раза.

– Всего?

– Ну, так это за день. За месяц больше.



Газета «Физкульт-привет» зарегистрирована в Управлении Федеральной службы по надзору в сфере связи, информационных технологий и массовых коммуникаций по Свердловской области 12 апреля 2011 года
Свидетельство ПИ №ТУ66-00658

Учредитель и издатель:
ИП Семенов Михаил Геннадьевич
Адрес редакции и издателя:
620086, Екатеринбург, ул. Белореченская, 7-213
тел. +7 (343) 213-47-78, 8-91224-81459
e-mail: mir@k96.ru,
Сайт: www.uralucheba.ru

Главный редактор: Семёнов М.Г.
Отпечатано в типографии ЗАО «Прайм Принт Екатеринбург», г. Екатеринбург, пр. Космонавтов, 18.
Заказ № 4619
Тираж 5000 экз. **Номер подписан в печать:** по графику в 17-00, фактически в 17-00 27.04.2026
Выход в свет 27.04.2026.
Распространяется бесплатно.

Номер подготовлен при поддержке Детско-молодёжной общественной организации юных корреспондентов Свердловской области

6+